

# EL CAMPO EN LA MONTAÑA

## LAS FERIAS

# Muchas ventas en Orejo

## LOS PRECIOS CONTINUAN BAJOS SE EXPORTARON 765 TERNEROS

Estamos atravesando una época típicamente norteña. Algunos días de sol, otros de lluvia y muchos encapotados.

Para los amigos de las playas o de las excursiones, no son muy propicios. Para el campo, sí, y en primer lugar porque muchas labores que exigen los prados y las tierras se hacen sin agobios de calor ni las molestias de las frecuentes lluvias.

Al mismo tiempo, la temperatura favorece el desarrollo de los sembrados y el frescor de los prados que, apenas segados, retoñan gracias a la humedad que conservan.

Recorriendo la provincia es en esta época cuando ofrece más bellas perspectivas con muchas casas cuajadas de flores, el verdor de la vegetación, las faenas de la siega y el ganado al aire libre en los pastos. Esta es la parte que pudiéramos llamar pintoresca de la Montaña. La otra, la de los trabajos y preocupaciones de miles de familias, esa apenas se ve si no nos ponemos en contacto con las gentes y dialogamos con ellas. Entonces nos damos cuenta de que no todo es de color de rosa, que hay acuciantes problemas y graves inquietudes en pueblos y aldeas, en los hombres maduros y en los jóvenes, en las mujeres, en todas estas familias que viven sujetas a la tierra y en ella tienen no sólo su presente sino un porvenir que se presenta incierto.

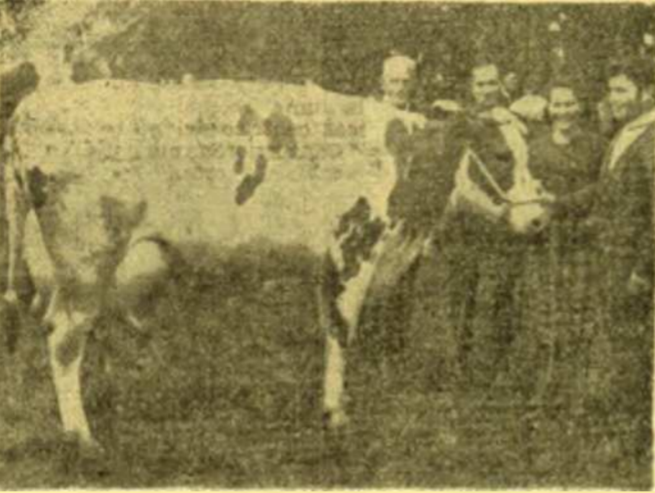

Por don Jaime Arco, de Ceceñas, fue vendida esta vaca pinta parda en 36.000 pesetas, a don Pepe el Correo, para Madrid.

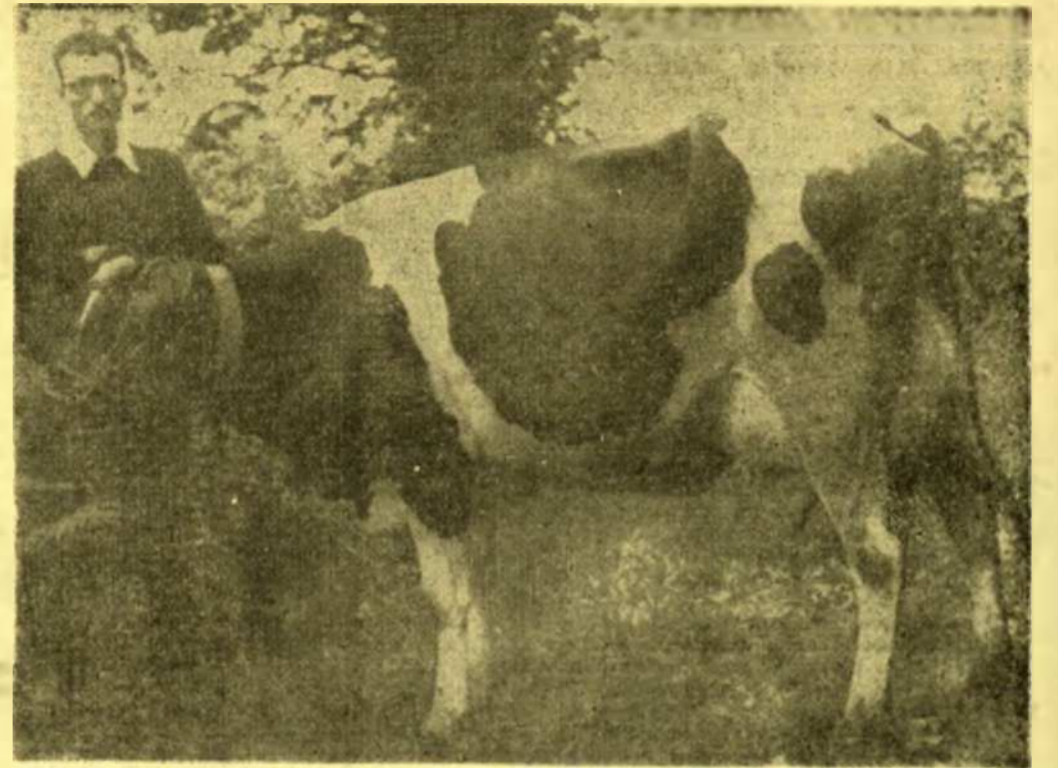

En 37.000 pesetas fue vendida esta novilla holandesa, de don Luciano Samperio, de Setién, a los Murriatos, para Madrid.



He aquí una tierra plagada de romaza. ¿De dónde llegó? Lo cierto es que la solución sólo está en el arado.

### ¿Qué hacemos con la romaza?

## LAS MALAS PLANTAS

Hace unos días fui abordado en plena ciudad por un antiguo conocido que tiene fincas a unos treinta kilómetros de la capital, cerca del camino a Villacarriedo. Estaba preocupado por la suerte de un alfalar, acabado de sembrar este año, y se invade, de día en día, por la «romaza» o «lengua de buey», nombre con que es más conocida la planta denominada científicamente Rumex sp.

Existen numerosas especies del género Rumex; las que más abundan aquí son unas de hoja grande y ancha, otra que las presenta muy largas y más estrechas; una tercera de características intermedias y bordes muy ondulados y, por último, las numerosas de pequeño porte que en conjunto componen el numeroso grupo de las acederas o acederillas.

En las tierras de cultivo predominan las primeras, las de mayor porte; su presencia se denuncia a distancia por la particularidad del vistoso central, siempre erguido.



Este fructífero ejemplar corresponde a una de las especies más comunes de romaza. Por sí sola, este penacho es capaz de infestar todo un campo.

### ¿POR QUE EN UN ALFALAR CONVIVE LA ROMAZA?

Es la pregunta que mi conocido se hacía y se hace ante panorama tan poco favorable para la leguminosa. Habiendo sembrado alfalfa, ¿por qué nació tanta romaza?

Charlando sobre el particular, llegamos a hacer historia de la pieza sembrada; a veces, recapitulando sobre los antecedentes, se encuentra la respuesta adecuada a muchas preguntas tanto se haga sobre cultivos —en este caso alfalfa— como sobre cualquier otra cuestión en la que los antecedentes cuenten. Efectivamente, la tierra había sido cultivada repetidamente con maíz; después se dejaba —no todos los años— con ballico durante el invierno y, con más frecuencia, de nabos, que en la zona se dan de maravilla. Entró en cierta ocasión la remolacha en la corta alternativa de cultivos, tanto en la zona como en la provincia entera.

Todas las plantas cultivadas tenían como base del abonado —casi siempre único— el estiércol; en rara ocasión se emplean químicos, caso de la remolacha.

### ¿ES EL ESTIERCOL RESPONSABLE DE LA PRESENCIA DE ROMAZA?

La contestación más adecuada sería: según. Efectivamente, el estiércol puede ser un formidable vehículo para la propagación de la romaza o lengua de buey; pero también puede estar libre de sus semillas.

Si el forraje con que se alimenta el ganado contiene romaza entallada y fructificada, lo más probable es que el estiércol conseguido contendrá abundantes semillas de la planta.

Si, por el contrario, los forrajes no contuviesen romaza, o si teniendo la se segaran cuando la romaza —aún entallada— no hubiera fructificado, es decir, formando semillas germinables, es muy dudoso que el estiércol, con tales alimentos producidos, sea propagador de semejante poco agradable huésped.

Entonces, ¿de dónde viene o cómo se propaga esta planta? Como es sabido, la Naturaleza está perfectamente pertrechada para solucionar grandes problemas; tanto más el de la propagación de las especies vegetales. Para la expansión de la romaza —que es un problema, la expansión, se entiende— cuenta con voluntariosos auxiliares que gratuitamente, y sin intención malévola, garantizan la pervivencia y expansión del «Rumex sp».

Entre estos auxiliares podemos señalar, como más influyentes, las aguas, el viento (aunque en proporción exigua), el ganado, la semilla y también el hombre.

Analizar la acción de cada uno de ellos daría, en conjunto,

## MINISTERIO DE AGRICULTURA DIRECCION GENERAL DE COLONIZACION Y ORDENACION RURAL SERVICIO NACIONAL DE CONCENTRACION PARCELARIA Y ORDENACION RURAL DELEGACION DE SANTANDER AVISO

ANUNCIANDO LOS TRABAJOS DE INVESTIGACION DE LA PROPIEDAD DE LA ZONA DE FRESNEDO (SANTANDER)

Acordada por decreto de 21 de mayo de 1970 la concentración parcelaria de la zona de FRESNEDO, se anuncia que los trabajos de investigación de propietarios a efectos de concentración, darán comienzo el día 23 de junio de 1970 y se prolongarán durante el período de quince días hábiles.

Se requiere a los propietarios, arrendatarios, aparceros y, en general, a los cultivadores y titulares de cualquier derecho para que, dentro del indicado plazo, presenten a los funcionarios del Servicio Nacional de Concentración Parcelaria y Ordenación Rural, los títulos escritos en que funden su derecho y declaren, en todo caso, los gravámenes o situaciones jurídicas que afecten a sus fincas o derechos.

Se advierte que las fincas cuyos propietarios no aparecieran en este período serán consideradas como de desconocidos y se les dará el destino señalado por la Ley de 8 de noviembre de 1963. Igualmente se advierte que la falsedad de estas declaraciones dará lugar, con independencia de las sanciones penales, a la responsabilidad por daños y perjuicios que se deriven de dicha falsedad u omisión.

Los trabajos de concentración afectan a la totalidad de las parcelas de la Entidad de Fresnedo, perteneciente al Ayuntamiento de Soba (Santander).

Por tanto, los propietarios de las mismas deberán, en su propio interés, además de hacer la declaración de sus parcelas, seguir el desarrollo de los trabajos de concentración, para hacer valer sus derechos en el momento oportuno.

Se requiere a cuantos actualmente utilizan aguas públicas, para que indiquen la finca o fincas que riegan con las mismas, así como si está inscrito el aprovechamiento en el Registro de la Comisaría de Aguas a su favor o al de otra persona; o, en otro caso, fecha desde la que vienen utilizando las aguas públicas, por sí o por sus causantes, acompañando en todo caso las pruebas que acrediten estas situaciones.

Santander, 18 de junio de 1970. EL INGENIERO JEFE DE LA DELEGACION

**VOLTEADORAS - RASTRILLOS PARA HIERBA NISTAL**  
PLAZA DE LAS ESTACIONES - Teléfs.: 21-06-46 y 21-03-02

Para quienes no viven entre ellos esto es difícil de comprender. En las tiendas, en los mercados encontramos todo lo que necesitamos: carne, leche, hortalizas, frutas, huevos y no nos detenemos a considerar cuántos sacrificios representan estos productos y el encontrarnos súbitamente abastecidos de ellos. Es costumbre ahora establecer contactos entre ciudades de unos y otros países. Lástima que eso mismo no se hiciera entre las gentes de la ciudad y las del campo para que conocieran más y que hubiera más comprensión entre los que vivimos en la misma provincia, a unos kilómetros de distancia. Entonces nos daríamos perfecta cuenta de eso de que tanto se habla de los distintos niveles de vida de unos y otros; de la esclavitud del trabajo de miles de familias y de las comodidades que otros disfrutan sin esfuerzo.

Mientras no haya esa mutua comprensión es difícil pretender que nos conozcan y, al conocerlos, que cooperen a sostener y aumentar esta riqueza que para la Montaña representa su vital medio de desarrollo.

### LA FERIA DE OREJO

Hubo cierta sorpresa en esta feria de tanto arraigo en nuestra provincia y ya famosa fuera de ella. No se esperaba ni tanta concurrencia de ganado ni la alta cifra de transacciones, que llegaron a las 1.548, pero esto, que en otras ocasiones hubiera sido un buen síntoma, ahora no lo es tanto; muchos venden por quitar bocas del establo y con la esperanza de no meterse en más pasados dado el mal ambiente que hay entre los ganaderos.



En 36.000 pesetas fue vendida esta holandesa por don Emilio García, de Pámanes, a los Murriatos, para Madrid.

**MOTORES MARINOS DITER NISTAL**  
PLAZA DE LAS ESTACIONES - Teléfs.: 21-06-46 y 21-03-02

## EL PRECIO DE LA LECHE LAS PALABRAS Y LOS HECHOS

El ministro de Agricultura, en una de sus numerosas declaraciones —esta vez por televisión— ha tenido un recuerdo para los ganaderos del Norte de España, sacrificados en el logro de un precio justo para la leche, por causa de la política de contención de precios con la que inauguró sus tareas el Gobierno al que el mismo pertenece. Ningún propósito austero es por mucho tiempo duradero. Y bien sea, porque los hechos reales son más poderosos que las intenciones, es lo cierto que lo que para nosotros tenía vigencia hasta la siguiente primavera del año 1971, no ha sido así para los productos siderúrgicos, la electricidad, el carbón y los piensos y abonos, entre otros artículos.

Y con la leche está ocurriendo esto último. Ya para cuatro años que el precio casi está inalterado. Si el que fue señalado entonces no fue uno de favor —y la agricultura y la ganadería jamás han tenido de favor nada—, no habrá necesidad de soñar cuentas para probar que el que tiene ahora es ruinoso. Bien lo demuestra, además, el precio de las vacas y la dificultad para venderlas, porque parece que en todo el país existe una tendencia a liquidar la ganadería lechera.

Hace poco tiempo se reunieron determinadas empresas lácteas para pedir la subida del precio de la leche al ganadero. Este agradece el gesto con la reserva consiguiente, porque nada impide que estas empresas la paguen más, pues que el establecimiento tiene el carácter de precio mínimo. Quienes con unos gustos de industrialización menores en este caso, tienen ahora asegurada una ganancia bruta superior al cincuenta por ciento, pueden muy bien convertir los gestos en realidades.

Pero hasta el momento esos buenos propósitos no han variado la situación y ellas y los ganaderos siguen igual: unas comprando la leche barata y éstas vendiéndola más barata todavía.

Por fortuna, los representantes ganaderos tienen en cuenta mejores soluciones. El

ro salieron repletos hacia distintas provincias.

De estos animalucos se vendieron 354 entre las tres mil y cuatro mil pesetas. Y 411 entre cuatro mil y seis mil.

En resumen: una feria animada y buena cifra de transacciones, con los precios bajos de esta temporada.

## Milagros de la agricultura

Estos días los ha pasado nuestro ministro de Agricultura en Dinamarca. Allí habrá podido conocer ese milagro de la agricultura que ha transformado completamente la economía de un pequeño país, haciéndole uno de los más prósperos de Europa.

Dinamarca es un ejemplo para gobernantes y gobernados y su desarrollo ha seguido el camino trillado de hacer fabulosas inversiones para crear grandes industrias. Lo que ha hecho es seguir un proceso de industrialización de la agricultura, concediendo a ésta una atención preferente que ha ido transformándola hasta constituir hoy el país agrícola y ganadero más desarrollado y equilibrado de todo nuestro continente. Pero, sobre todo y ante todo, la columna vertebral de la riqueza de Dinamarca está en su organización cooperativa, precisamente la que tantas veces hemos deseado para España, para nuestro campo.

Puede decirse que aquel pequeño país es una inmensa cooperativa que surgió ya en el siglo pasado, cuando comenzó a abandonarse el sistema de los cultivos tradicionales y ganadería. Esa transición de uno a otro sistema fue posible gracias al régimen cooperativo y ahora puede decirse que no hay un agricultor que no pertenezca a una o varias cooperativas y hoy éstas son lecheras, de producción de carne de porcino, avícolas, de comercialización del ganado, de suministro de semillas, de compras, etc. y todas ellas articuladas en confederaciones de carácter nacional.

Hay, además, sociedades de ámbito nacional, de pequeños y grandes propietarios, sociedades rurales, sociedades de criadores de ganado y otras de control lechero. Todas, cooperativas y sociedades, regidas por los propios labradores y ganaderos, con la asistencia de técnicos de cada especialidad y, lo que es fundamental, con una fuerza económica y política considerable.

Unos países alcanzan su desarrollo y prosperidad gracias a los sectores industriales; otros, como Dinamarca, una de las naciones más modernas y avanzadas del mundo, ha edificado esta prosperidad sobre dos sólidos pilares, la agricultura y la ganadería. Esto quizás sorprenda a cuantos consideran que estas actividades son incompatibles con el mundo moderno y con la mejora y desarrollo de los países. Una agricultura próspera impulsa el bienestar de otros sectores, bien se hable de pueblos, de provincias o de naciones.

La visita de nuestro primer ministro pone de actualidad el ejemplo de Dinamarca y si muchas veces queremos seguir el camino de las sociedades industriales, también conviene poner la atención en estos países agrícolas y ganaderos que tienen los más altos niveles de vida.

Este ejemplo de los milagros de la agricultura allí no supone nada fuera de la órbita de los esfuerzos humanos. Lo que ocurre es que los Gobiernos ayudan y estimulan el desarrollo de las cooperativas, que la agricultura está solidamente protegida y que el labrador y el ganadero ven recompensados sus trabajos y defendidos sus intereses que allí, como aquí, no son exclusivos de unas familias o de un sector, sino de todos y para todos.

RUY DE SILVA

Grupo Nacional de Criadores de Ganado Vacuno Lechero se ha reunido en Madrid para oponerse a una petición de importación de productos lácteos y de leche fresca —en junio, lo que hasta ahora no había sucedido nunca— y para pedir al señor ministro, como una medida urgente, que ya tuvo en otro tiempo un precedente, que el precio señalado para entrar en vigor el primero de septiembre rija a partir del mes de julio.

Ahora, el ministro de Agricultura, que nos recuerda qué sabe como ninguno de nuestras dificultades y que tiene como meta ideal de su mandato la superación de la renta de quienes trabajan en el campo con la que ya gozan de la industria, tiene la oportunidad de evitar que, la gran distancia que nos separa de estos últimos sea mayor todavía.

**MIGUEL GUERRA**  
(Presidente de la Hermandad Sindical de Labradores y Ganaderos de Torrelavega.)